E54/50

E54/50

Война и Революція.

АЛЬБОМЪ

ТЕКУЩИХЪ
СОБЫТІЙ
1914—1917 гг.

ИЗДАНІЕ
НЕВСКАГО ОБЩЕСТВА ТРУДОЛЮБИВОЙ ПОМОЩИ. [Пг., 1917.]

ГОСУДАРСТВ. ПУБЛИЧНАЯ
ИСТОРИЧЕСКАЯ
БИБЛИОТЕКА
871186
V

Дѣтскій Домъ Трудолюбія, построенный Невскимъ Обществомъ Трудовой помощи для сиротъ убитыхъ воиновъ, дѣтей бѣженцевъ и бѣдныхъ дѣтей, въ деревнѣ Мурзинка, на землѣ, пожертвованной графиней М. Д. Апраксиной на средства, собранныя З. Н. Булгаковой.

Предсѣдатель Совѣта Министровъ и Министръ внутреннихъ дѣлъ кн. Г. Е. Львовъ.

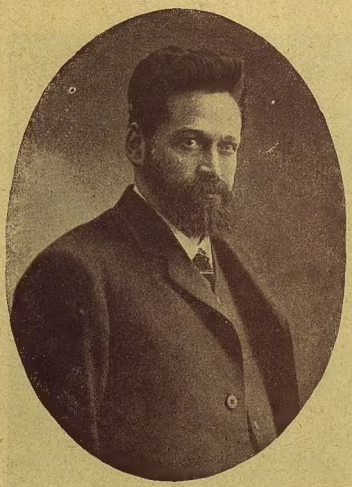

Министръ финансовъ А. И. Шингаревъ.

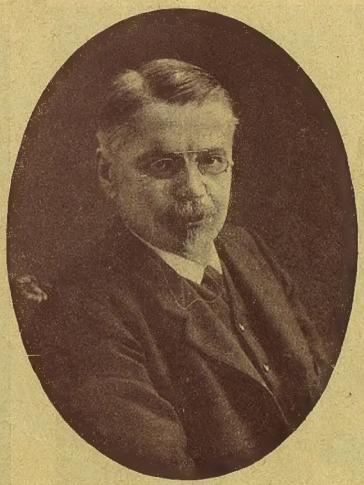

Ст-секр. по дѣл. Финляндіи Ф. И. Родичевъ.

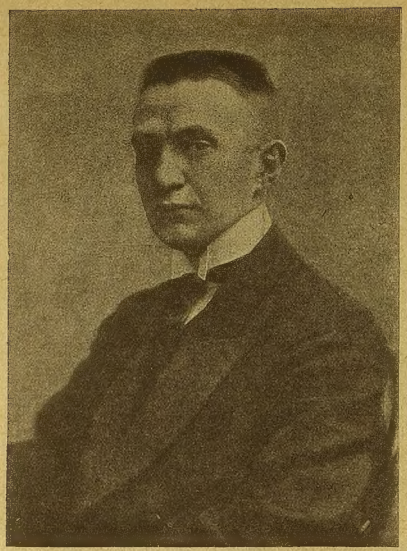

Военный и морской министръ А. Ф. Керенскій.

Министръ путей сообщенія Н. В. Некрасовъ.

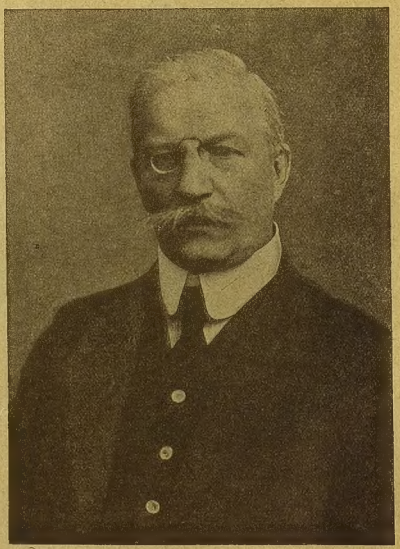

Бывш. мин. иностр. дѣлъ П. Н. Милюковъ.

Министръ иностранныхъ дѣлъ М. И. Терещенко.

Оберъ-прок. Св. Синода В. Н. Львовъ.

Госуд. контролеръ И. В. Годневъ.

Бывш. мин. торг. и пром. А. И. Коновaловъ.

Бывш. воен. и морск. мин. А. И. Гучковъ.

Министръ нар. просв. А. А. Мануйловъ.

Министръ земледѣлія В. М. Черновъ.

Предсѣд. Сов. Раб. и Солд. Деп. И. С. Чхеидзе.

Остатки главнаго полицейскаго архива.

Пожаръ Литовской тюрьмы.

Квартира полицеймейстера Казанской части.

У главнаго подъѣзда Государственной Думы.

Манифестанты на Казанской площади.

Женщины требуютъ избирательныхъ правъ.

Инвалиды въ Таврическомъ дворцѣ.

«Бабушка революціи» Е. К. Брешко-Брешковская въ засѣданіи Совѣта Рабочихъ и Солдатскихъ Депутатовъ.

«Бабушка революціи» Е. К. Брешко-Брешковская въ засѣданіи Совѣта Рабочихъ и Солдатскихъ Депутатовъ.

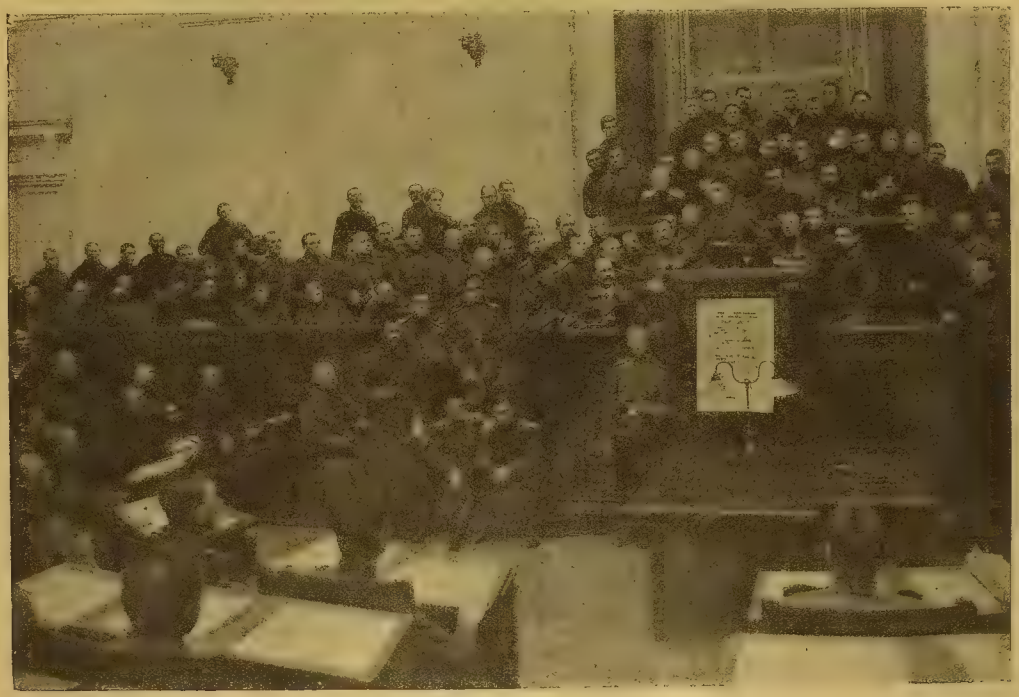

Солдатскій парламентъ.

Семеновцы провожаютъ товарища-героя.

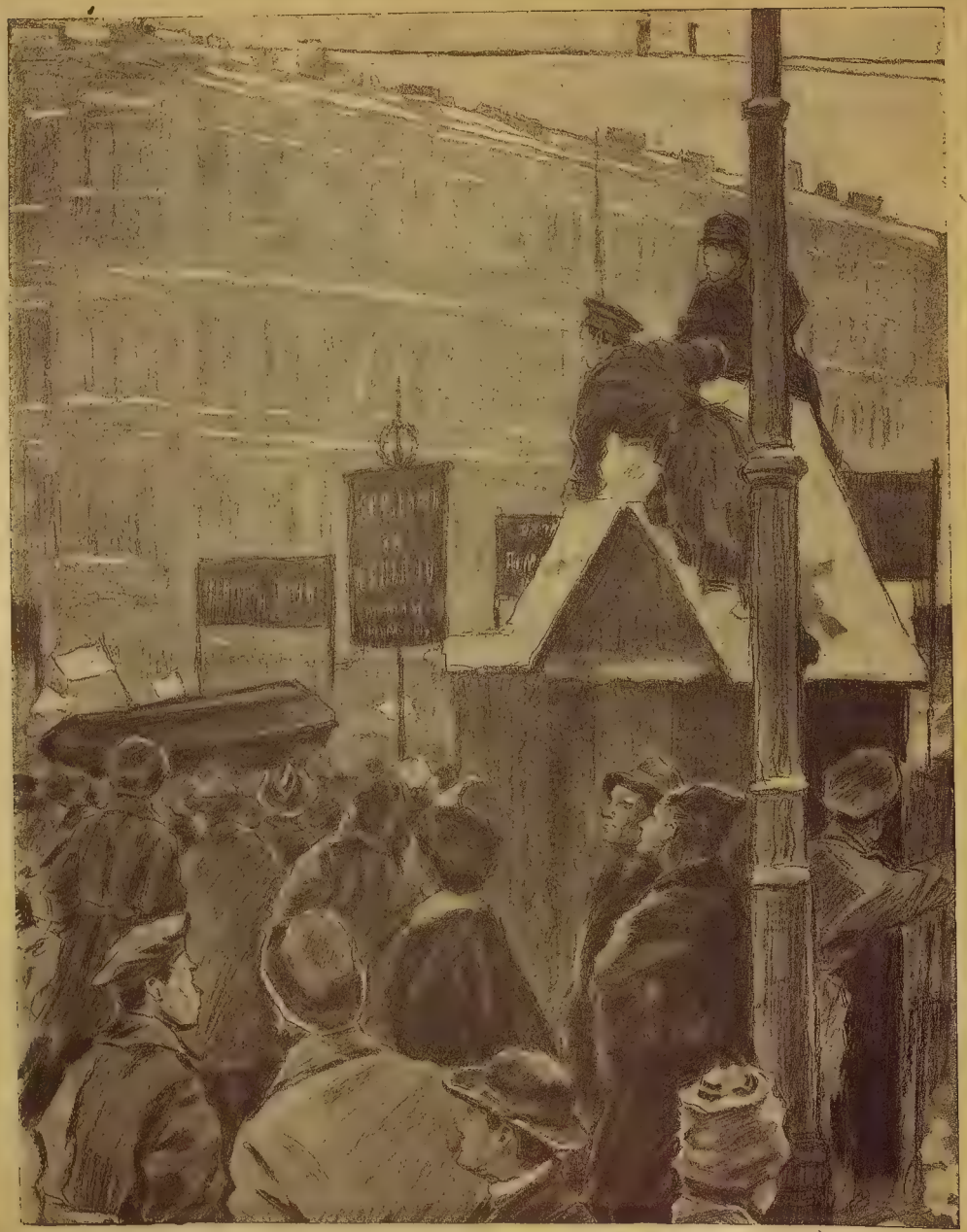

Похороны жертвъ революціи.

Французскіе и англійскіе соціалисты на могилѣ жертвъ революціи на Марсовомъ полѣ произносятъ рѣчи.

Похороны жертвъ революціи 23-го марта

Процессія на Невскомъ проспектѣ.

Общій видъ Марсова поля въ день похоронъ.

Красные гробы въ могилѣ.

Земной богъ русской аристократіи среди своихъ обожателей.
1) Распутинъ, 2) Анна Вырубова, 3) бывшая великая княжна Татіана Николаевна, 4) баронесса Пистолькорсъ, 5) графиня Гендрикова, 6) баронъ Пистолькорсъ.

Прислужники Николая Романова въ министерскомъ павильонѣ Таврическаго дворца.

Бывшіе министры закрываютъ свои лица отъ снимающаго ихъ фотографа.

Король Бельгіи Альбертъ и генералиссимусъ французской арміи Жоффръ.

Король Альбертъ принимаетъ рапортъ адъютанта.

Госпиталь въ Малинѣ (Бельгія), **разрушенный нѣмцами.**

Германская тяжелая артиллерія переправляется подъ ударами бельгійскихъ фортовъ къ Антверпену.

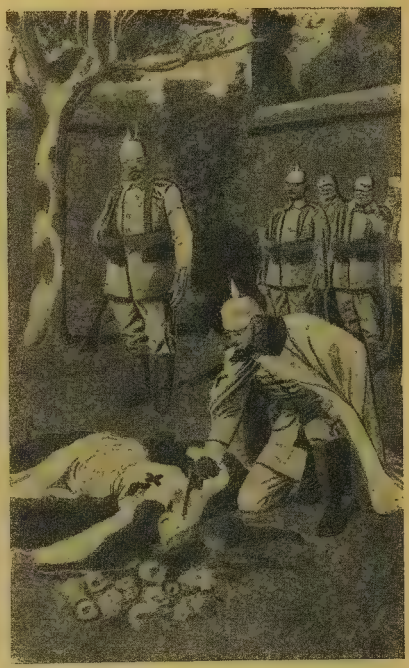

Англійская сестра милосердія миссъ Кавель, разстрѣ лянная нѣмцами въ Бельгіи.

Въ книжной лавкѣ (Льежъ).

Петръ—король Сербскій.

Сербская пѣхота въ окопахъ.

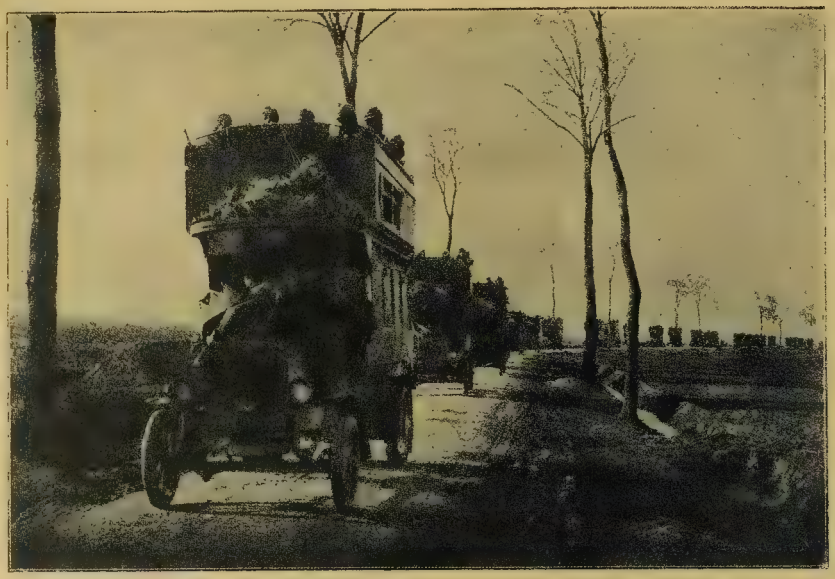

На границу, за прекрасную Францію!

Генералиссимусъ Жоффръ и генералъ Гуро.

Ллойдъ-Джорджъ и Альберъ Тома.

Какъ извѣстно, весной прошлаго года состоялся въ Парижѣ совѣтъ представителей четверного согласія и всѣхъ остальныхъ союзныхъ государствъ. На этомъ совѣтѣ были приняты рѣшенія первостепенной важности, начало осуществленія которыхъ мы теперь наблюдаемъ во всѣхъ областяхъ—стратегической, дипломатической и экономической. Послѣдняя будетъ имѣть особенное значеніе послѣ войны, когда придется развернуть всѣ силы въ борьбѣ съ торгово-промышленнымъ засильемъ Германіи. На воспроизводимой нами группѣ сняты всѣ представители союзныхъ странъ. Среди нихъ (слѣва направо): генералъ Жилинскій (представитель Россіи), Титтони (представитель Италіи), генералъ Кадорна (Италія), Леонъ Буржуа (Франція), Саландра (Италія), Бріанъ (Франція), де-Броквилль (Бельгія), Шагасъ (Португалія), Пашичъ (Сербія) и Асквитъ (Англія).

Генералиссимусъ Жоффръ обходитъ пѣшкомъ французскій лагерь.

Генералъ Гуро привѣтствуетъ вновь прибывшія войска.

На стражѣ.

Грудь съ грудью.

Верденъ. Дѣти-школьники въ противогазовыхъ маскахъ.

Праща XX вѣка.

Разрушенныя нѣмцами казармы въ Суассонѣ.

Впередъ!

Генералъ Гуро.

Смерть и разрушеніе.

Разрывъ 42-хъ-сантиметроваго снаряда.

Герои прекрасной Франціи.

Святое поле.

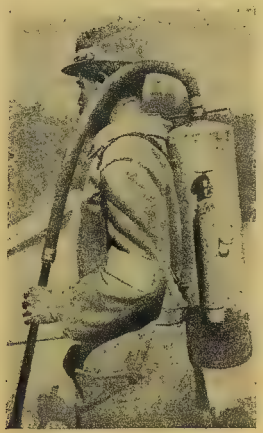

Баллонъ съ газами.

Французскіе марокканцы конвоируютъ плѣнныхъ нѣмцевъ.

Любители экзотики.

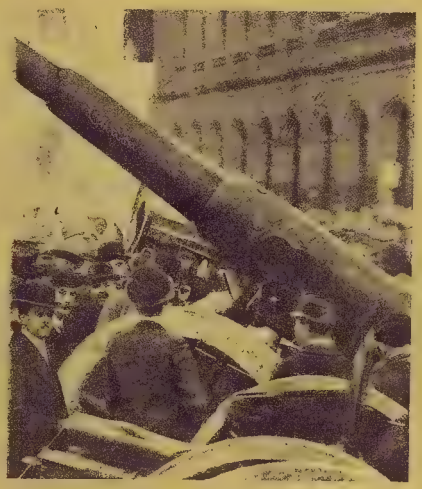

Стальной гигантъ—осадная пушка, на улицахъ Парижа.

Король Георгъ и президентъ Пуанкарэ въ Парижѣ.

Король англійскій Георгъ выслушиваетъ спѣшное донесеніе боевого офицера.

Король Англіи Георгъ V.

Нѣмецкіе плѣнные на улицахъ Реймса.

Зданіе городской думы въ Брюсселѣ.

Нѣмецкіе авіаторы сбрасываютъ бомбы надъ Антверпеномъ.

Лордъ Китченеръ.

Лордъ Китченеръ.

Лордъ Гардингсъ—англійскій вице-король Индіи.

Бой англійскихъ контръ-миноносцевъ съ германскими подводными лодками.

Король Георгъ и лордъ Китченеръ.

Встрѣча въ Парижѣ генерала Френча.

У редакціи газеты. Въ ожиданіи извѣстій съ театра военныхъ дѣйствій.

Германская подводная лодка, протараненная и пущенная ко дну англійскимъ контръ-миноносцемъ.

Трагическая гибель англійскаго броненосца «Пасфиндеръ», потопленнаго нѣмецкой подводной лодкой.

Военная добыча англичанъ—океанскіе нѣмецкіе пароходы, захваченные англійской сторожевой эскадрой.

Невскій проспектъ въ день объявленія войны (18 іюля 1914 г.)

Моментъ затопленія англійскаго океанскаго парохода «Арабикъ», взорваннаго германской подводной лодкой.

Подводная лодка на развѣдкахъ.

Послѣднія мгновенія англійскаго крейсера «Абукиръ», трагически погибшаго отъ нѣмецкой мины.

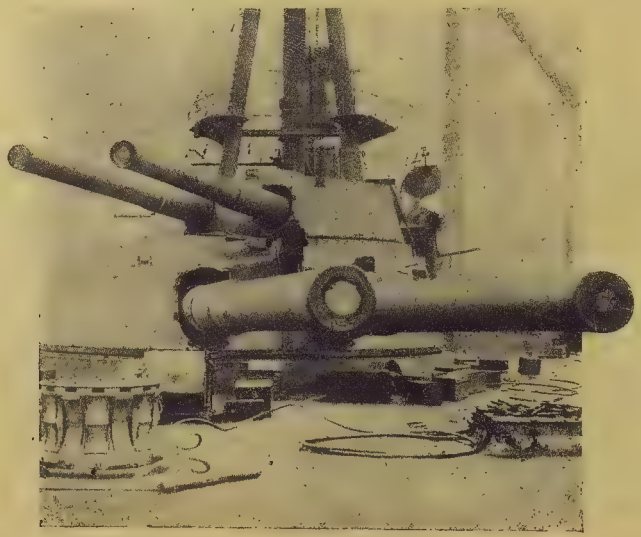

Орудія на англійскомъ сверхъ-дредноутѣ.

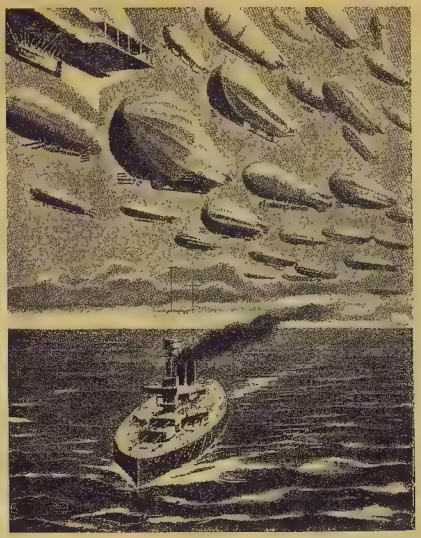

Налетъ цеппелиновъ на Англію.

Сплошная цѣпь англійскихъ миноносцевъ, охраняющихъ берега Англіи.

Морской бой у Гельголанда, во время котораго англичане потопили 4 германскихъ миноносца.

Морской Левіафанъ.

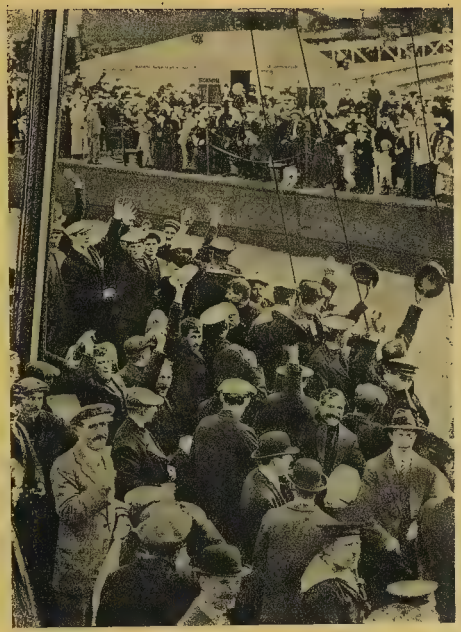

Проводы войскъ, отправляющихся на войну.

На войну.

Сестры милосердія отправляются во Францію.

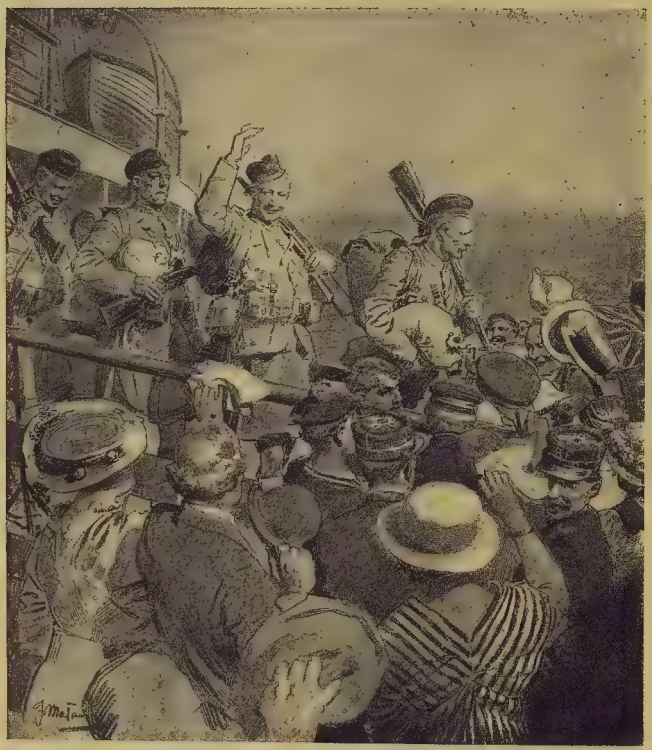

Англійскія войска отправляются во Францію.

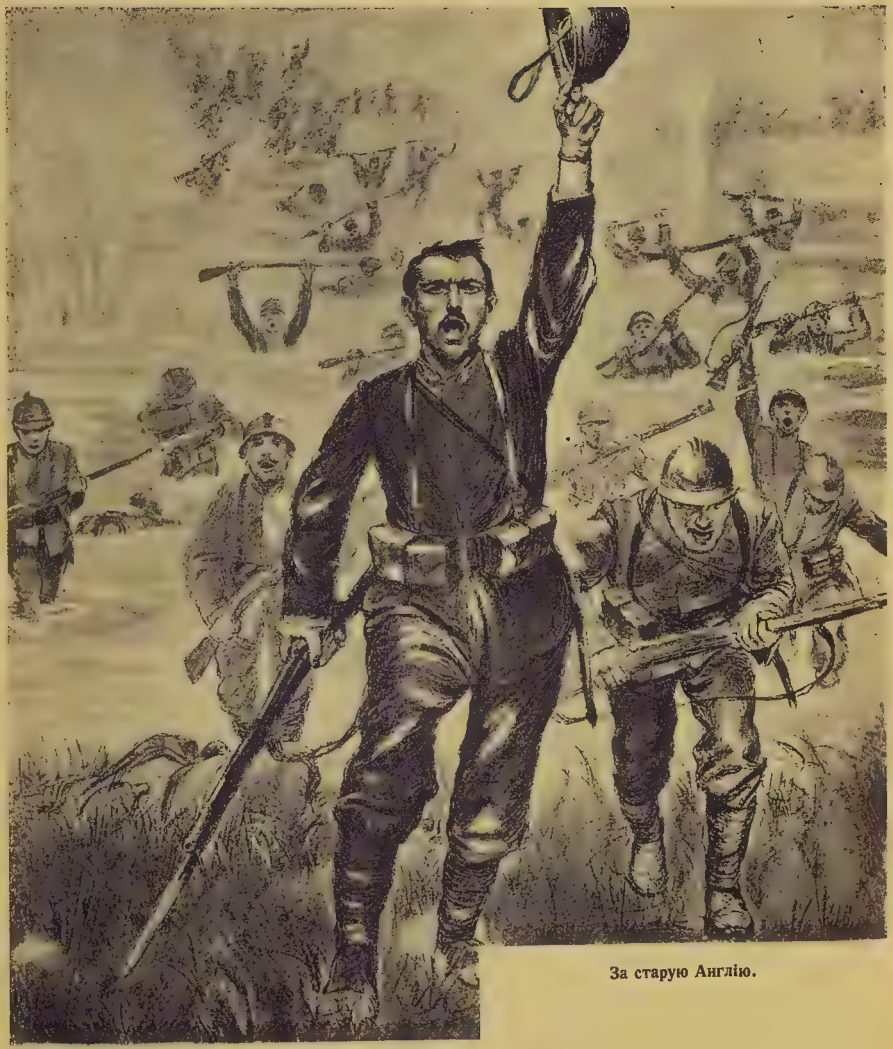

За старую Англію.

Встрѣча враговъ.

На помощь союзникамъ.

Англичане въ окопахъ.

Выносъ раненаго товарища съ поля битвы.

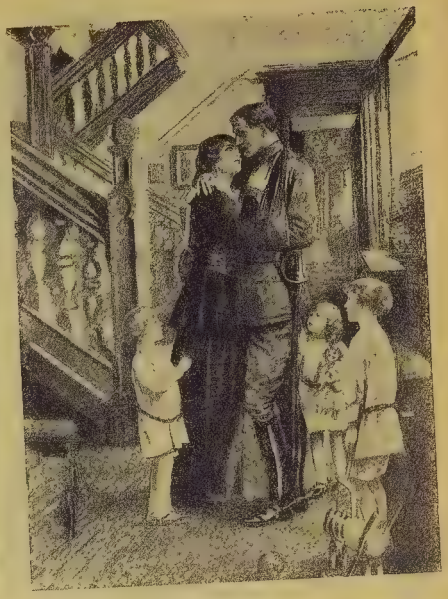

На фронтъ.

Могилы англійскихъ солдатъ на поляхъ Марны.

Король Николай черногорскій.

Австрійскій императоръ, будучи наслѣдникомъ австрійскаго престола, на позиціяхъ.

Фельдмаршалъ Гинденбургъ слѣдитъ за ходомъ сраженія.

Вильгельмъ указываетъ Францу-Іосифу дорогу.

Король австрійскій Карлъ, въ бытность наслѣдникомъ, посѣщаетъ крѣпость Перемышль.

Вильгельмъ, кронпринцъ и ген. Клукъ.

Заводъ Круппа.

Фельдмаршалъ Гинденбургъ.

Императоръ Вильгельмъ посѣщаетъ генерала фонъ-Клука, раненаго въ битвѣ на Марнѣ.

Современный Левіафанъ.

Фельдмаршалъ Гинденбургъ.

Общій видъ Циндао съ моря.

Начальникъ Кавказской арміи генералъ Юденичъ въ своемъ рабочемъ кабинетѣ.

У подножія Эрзерумскихъ горъ.

Аджарцы-четники.

Глава магометанскаго духовенства Шейхъ-уль-Исламъ провозглашаетъ священную войну съ балкона мечети въ Константинополѣ.

Главнокомандующій турецкими арміями, нынѣ умершій, нѣмецкій генералъ Сандерсъ.

Турецкій крейсеръ «Меджидіэ».

Мобилизація турецкихъ войскъ въ Константинополѣ.

Уличная манифестація въ Константинополѣ(въ толпѣ множество нѣмецкихъ офицеровъ).

Король Италіи и генералис. Жоффръ.

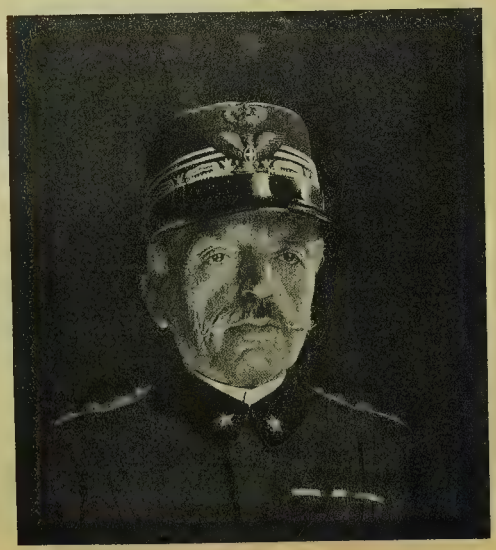

Итальянскій главнокомандующій ген. Кадорна.

Знамя гарибальдійцевъ, участвующихъ въ великой войнѣ на французскомъ фронтѣ.

Итальянскій поэтъ Габріэль д'Аннунціо.

Изъ Сибири во Францію.

Военный и морской
министръ
А. Ф. Керенскій
пропускаетъ мимо
себя войска.

Вождь революціонной арміи А. Ф. Керенскій на фронтѣ.

Военный министръ А. Ф. Керенскій пропускаетъ мимо себя войска.

Послѣ рѣчи А. Ф. Керенскаго одинъ изъ слушателей подноситъ ему букетъ розъ.

Генералъ Б. А. Половцевъ.

«Последняя новость».

Делегатъ Черноморскаго флот произноситъ рѣчь передъ солдатами на передовыхъ позиціяхъ.

Политическій митингъ изъ войну до побѣды на городской площади въ Черновицахъ

Калущъ — Галиція (общій видъ)

Читаютъ революціонный номеръ журнала „Солнце Россіи“.

На отдыхѣ.

Солдаты на косовищѣ.

Во время отдыха.

Друзья.

Безъ сѣдока (послѣ сраженія).

Остатки погибшаго «Ильи Муромца».

Авіаторъ Нестеровъ, геройски погибшій.

Георгіевскій кавалеръ.

Извѣстная летчица княгиня Шаховская.

Ген.-м. А. С. Потаповъ.

Нашъ линейный броненосецъ «Слава», доблестно выдержавшій сраженіе съ превышавшимъ его по вооруженію нѣмецкимъ отрядомъ судовъ.

Остатки германскаго аэроплана, сбитаго нашимъ летчикомъ.

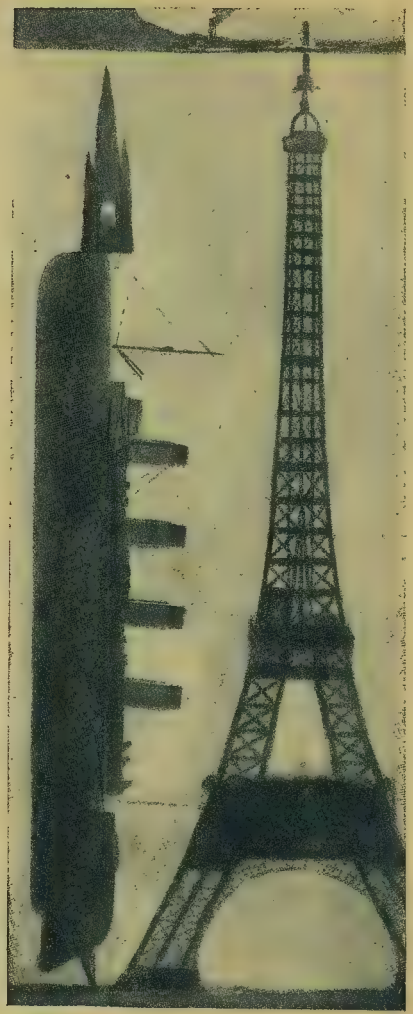

Современный Левіафанъ.

Внутренній видъ потопленной нѣмцами „Португаліи“.

Генералъ А. А. Брусиловъ.

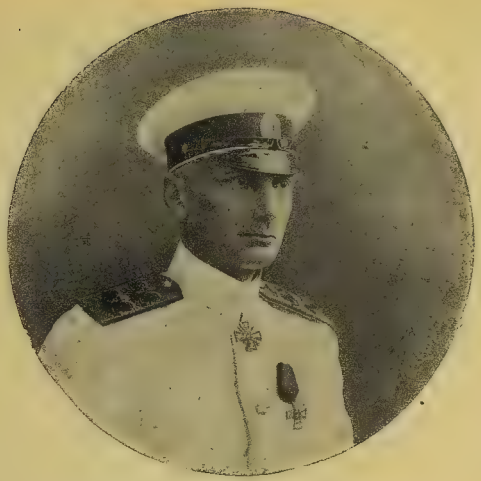

Вице-адмиралъ Александръ Васильевичъ Колчакъ

Подбитый противникъ.

Наши трофеи.

Наши войска берутъ обратно занятое нѣмцами польско-еврейское мѣстечко.

На опушкѣ лѣса.

Около окоповъ.

Въ окопахъ.

Походныя бани на позиціяхъ.

Свѣтлый праздникъ на передовыхъ позиціяхъ.

Членъ Госуд. Думы Гольдманъ организуетъ латышскіе батальоны.

Членъ Госуд. Думы А. Н. Русановъ на передовыхъ позиціяхъ.

Доставка раненыхъ съ передовыхъ позицій.

Разгрузка раненыхъ.

Сестры.

«Сборщики».

Въ столовой.

Противогазовыя маски.

Юные герои добровольцы.

Деревенскіе добровольцы на строевомъ ученіи.

Жертвы войны—дѣти-сироты — бѣженцы.

Польскіе евреи приносятъ благодарственныя молитвы за освобожденіе мѣстечка отъ нѣмцевъ.

Казнь шпіоновъ.

Въ отпуску ил побывкѣ.

Смерть врагамъ.

Изъ Сибири во Францію.

Ротмистръ Б. А. Панаевъ.

В. Н. Панаева и ея три убитыхъ на войнѣ сына.

Ротмистръ А. А. Панаевъ.

Штабъ-ротмистръ Г. А. Панаевъ.

А. Ф. Керенскій на фронтѣ.

Ударные батальоны въ провинціи.

Делегаты Черноморскаго флота передаютъ привѣтъ солдатамъ на фронтѣ.

Матросъ Федоръ Баткинъ.

А. Ф. Керенскій среди офицеровъ.

Митингъ у зданія городской Думы въ Москвѣ.

Площадь Зимняго дворца въ дни 4—8 Іюля.

126 Невскій проспектъ 3-го іюля утромъ.

1. Комиссаръ штаба 7-ой арміи Б. В. Савинковъ (Ропшинъ), 2. Матросъ Андрушенко.

Манифестація у Казанскаго собора.

Митингъ на площади у Маріинскаго дворца.

Митингъ слѣпыхъ.

Делегаты Всероссійскаго Съѣзда офицерскихъ депутоатвъ на Марсовомъ полѣ у братской могилы жертвъ революціи.

Оратора слушаютъ.

Похороны погибшихъ казаковъ: останки провожаютъ министръ-предсѣдатель А. Ф. Керенскій, министръ земледѣлія В. М. Черновъ, министръ иностранныхъ дѣлъ М. И. Терещенко и др.

Похороны жертвъ революціи 3—5 іюля.

Продажа облигацій займа.

Аукціонъ въ пользу займа у Аничкова дворца на Невскомъ проспектѣ.

Митингъ у памятника Скобелеву въ Москвѣ (Тверская улица

Адъютантъ командира „женскаго батальона смерти“ Н. Н. Скрыддова.

Рядовой „женскаго батальона смерти» ,отдаетъ честь.

Командиръ „женскаго батальона смерти“ г-жа М. Л. Бучкарева.

Знамя «женскаго батальона смерти».

Намѣчаютъ кандидатовъ въ Совѣтъ Солд. Деп. на позиціяхъ (Кавказскій фронтъ).

Подача голосовъ при выборахъ въ Совѣтъ Солд. Деп. на позиціяхъ (Кавказскій фронтъ).

Ночной обыскъ.

Разсказъ очевидца 9-го января 1905 года.

„Усмирили“—Карт. Н. ешФина.

„Декабристы въ Читѣ“. 1) кн С. П. Трубецкой, 2) баронъ А. Е. Розенъ, 3) В К. Кюхельбекеръ, 4) кн С. Г. Волконскій, 5) А. З. Муравьевъ, 6) кн. Е. П. Оболенскій, 7) Н. А. Бестужевъ, 8) И. Д. Якушкинъ, 9) М. С. Лунинъ, 10) Д И. Завалишинъ, 11) кн. А. И. Одоевскій, 12) А. И. Якубовичъ, 13) Н. М. Муравьевъ, 14) П. П. Борисовъ.

„Бабушка революціи“ Е. К. Брешко-Брешковская за обѣдомъ.

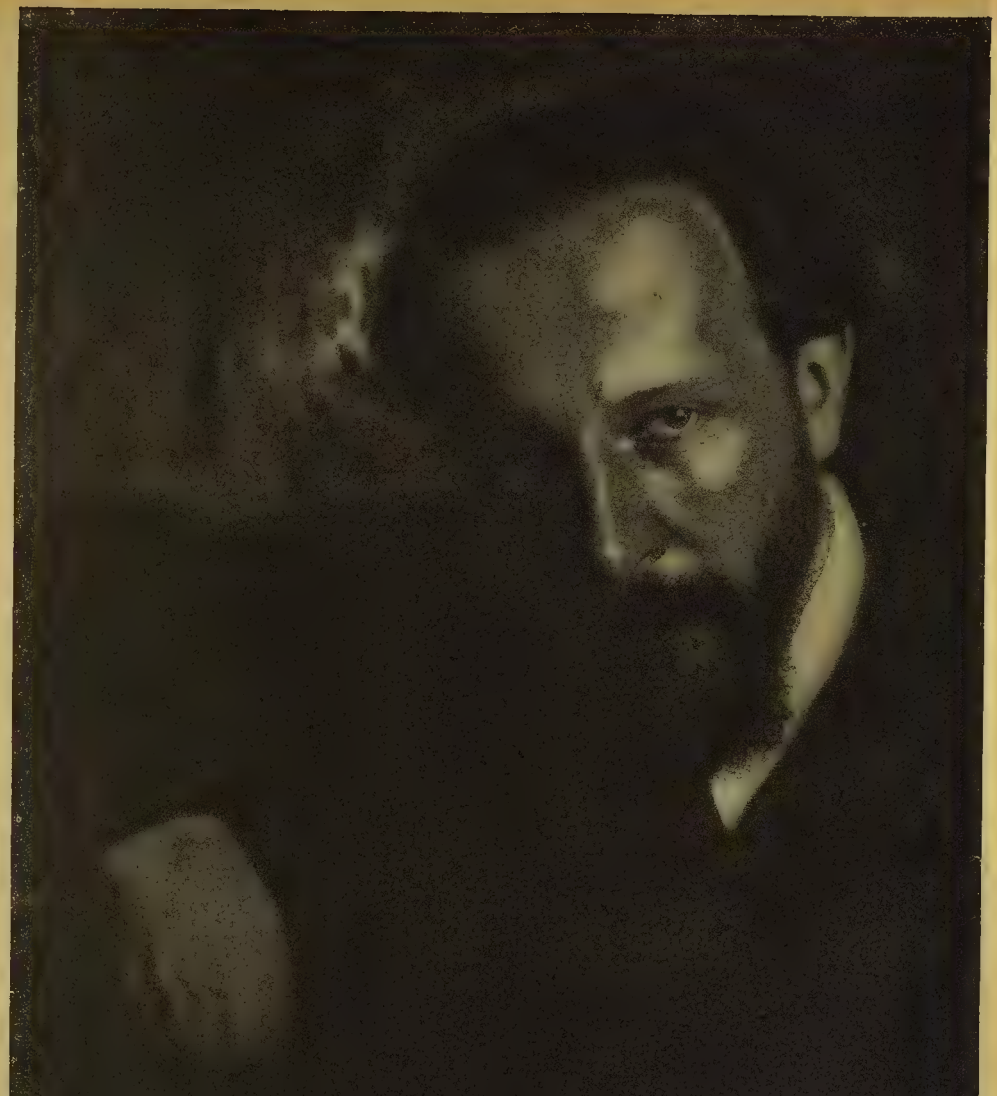

Н. Д. Авксентьевъ, предсѣдатель Всероссійскаго Крестьянскаго Съѣзда, членъ Исполнительнаго Комитета Совѣта Крестьянскихъ Депутатовъ.

М. И. Либеръ (Гольдманъ), членъ Исполнительнаго Комитета Совѣта Раб. и Солд. Депутатовъ.

Московскій городской голова В. Рудневъ и предсѣдатель московской городской думы О. Миноръ.

Исполнительный Комитетъ Всероссійскаго Совѣта Крестьянскихъ Депутатовъ.

Сидятъ (слѣва): В. Ракитниковъ, В. Черновъ, Г. Фирсовъ, Н. Авксентьевъ, А. Гоцъ, Н. Чайковскій, Н. Русановъ, М. Натансонъ; стоятъ (справа): И. Бунаковъ (Фундаминскій) и др.

К. А. Гвоздевъ, товарищъ министра труда—рабочій

Группа старыхъ революціонеровъ—О. С. Миноръ, Г. В. Плехановъ и В. Л. Бурцевъ.

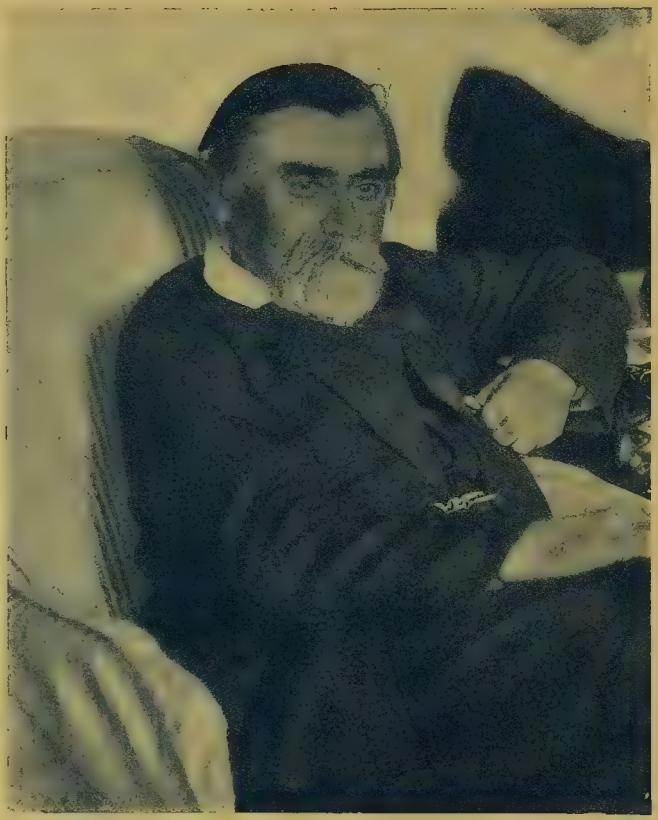

Н. С. Русановъ (Кудринъ), одинъ изъ лидеровъ партіи с.-р.

Н. С. Чхеидзе.

Герой „Потемкина“ К. И. Фельдманъ.

Вольноопредѣляющійся; въ 1905 году поднялъ возстаніе на броненосцѣ «Потемкинъ»; былъ арестованъ, заключенъ въ крѣпость въ Севастополѣ, откуда вскорѣ бѣжалъ.

Супруга А. Ф. Керенскаго, О. Л. Керенская съ дѣтьми Олегомъ и Глѣбомъ.

МОСКОВСКОЕ ГОСУДАРСТВЕННОЕ СОВѢЩАНІЕ.

Эстрада, на которой засѣдало Временное Правительство.
У кресла министра-предсѣдателя стоятъ офицеры-адъютанты.

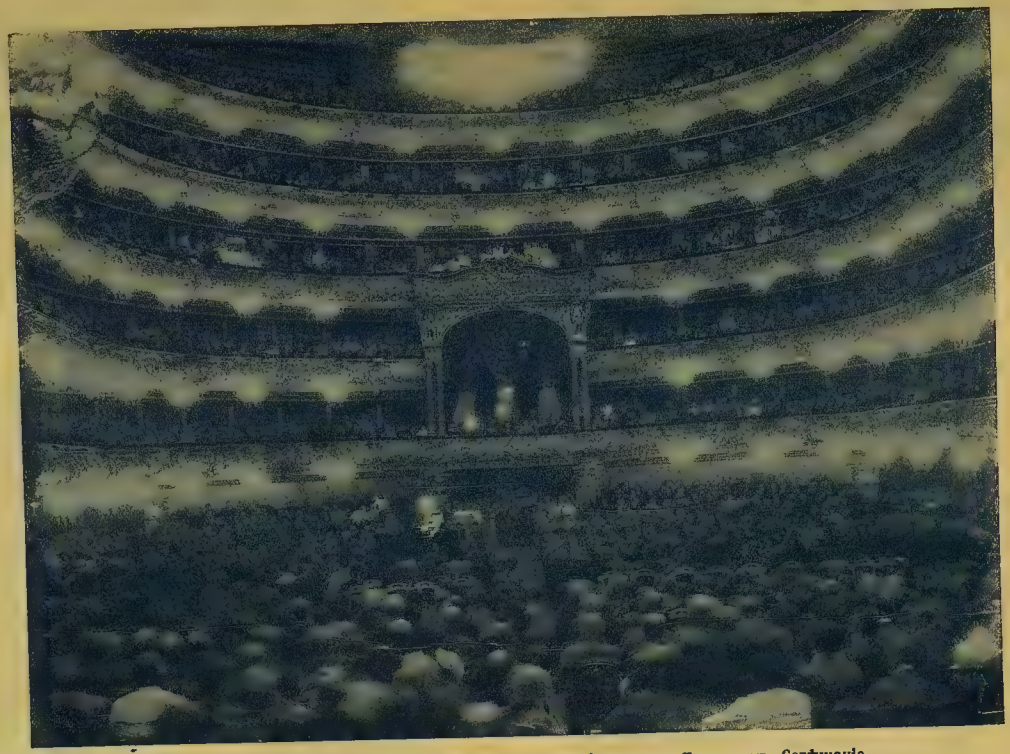

Общій видъ зала Большого театра, въ которомъ происходило Государств. Совѣщаніе.

Правая сторона зала Большого театра.

Справа, во второмъ ярусѣ, около сцены—«ложа исторіи»; здѣсь сидѣли въ первомъ ряду: О. С. Миноръ, Е. К. Брешко-Брешковская, Г. В. Плехановъ. П. А. Кропоткинъ и другіе.

Лѣвая сторона зала Большого театра.

Министръ-предсѣдатель А. Ф. Керенскій со своими адъютантами (въ Кругломъ залѣ Кремлѣвскаго Николаевскаго дворца).

Столъ, за которымъ сидѣли члены Временнаго Правительства. Сним. М. Наппельбаума.

Группа народническихъ партій во главѣ съ А. В. Пѣшехоновымъ (×) и Н. В. Чайковскимъ (××).

Въ перерывѣ.

Совѣщаніе партіи соц.-революціонеровъ.

Группа крестьянскихъ делегатовъ во главѣ съ В. М. Черновымъ.
Сним. худ. свѣт. М. Наппельбаума.

Совѣщаніе представителей городовъ.

Сним. худ. свѣт. М. Наппельбаума.

Засѣданіе депутатовъ всѣхъ четырехъ Гос Думъ подъ предсѣдательствомъ М. В. Родзянко.

«Бабушка русской революціи» Е. К. Брешко-Брешковская.

Н. В. Чайковскій
Сним. Л. Леонидова.

О. О. Грузенбергъ и М. И. Шефтель (представители еврейства).

Группа членовъ Гос. Думы всѣхъ четырехъ созывовъ.

В. Л. Бурцевъ (слѣва).

Бывшіе депутаты Андреевъ и Тевкелевъ на Московскомъ Совѣщаніи.

Члены 1-й Гос. Думы И. Тесля, Аладьинъ, Ѳ. Онипко.

Представители національныхъ группъ.

Тов. предс. III Гос. Думы кн. В. М. Волконскій и Н. Д. Соколовъ.

Группа представителей фронта

Члены Гос Думы (слѣва направо): А А Бубликовъ, М А. Караулонъ, К А Бардижъ и М С. Воронковъ

Генералъ [illegible] Г. Корниловъ

Ген М. В. Алексѣевъ и англійскій генералъ Чарльзъ Уордель.

Члены I Госуд Думы: Ѳ Онипко и И Тесля (сидятъ); матросъ Федоръ Баткинъ (стоитъ)

Группа членовъ Гос. Думы.

(Слѣва направо—сверху) Н. Захарьевъ, А. Петровскій, К. Тевкелевъ; (снизу) Ф. Головинъ, Л. Люцъ, М. Федоровъ, А. Мансыревъ, Г. Килевейнъ, Н. Розановъ.

Сним. А. Н. Павловича.

Группа «ка-детъ». Въ центрѣ: князь П. Д. Долгоруковъ и А. В. Тыркова.

Группа представителей партіи «Народной Свободы» на Московскомъ Совѣщаніи. Въ центрѣ: бывшіе министры П. Н. Милюковъ, А. И. Шингаревъ и б. московскій гор голова Челноковъ.

Делегатъ Украины.

Представители городовъ Закаспійскаго края на Московскомъ Совѣщаніи.

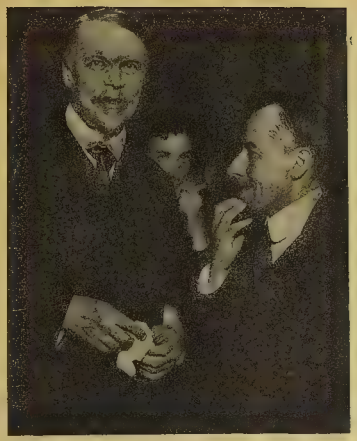

Члены Гос. Думы Ф. И. Родичевъ и Г. А. Алексинскій

П. Н. Милюковъ, Н М. Кишкинъ и А И Шингаревъ.
Сним. Л. Леонидова.

У входа въ Большой театръ. Провѣрка входныхъ билетовъ.

Послѣ засѣданія

Участники Совѣщанія, разбившись на группы, оживленно обсуждаютъ рѣчи ораторовъ.

НАЦІОНАЛЬНЫЯ СОКРОВИЩА ЗИМНЯГО ДВОРЦА.

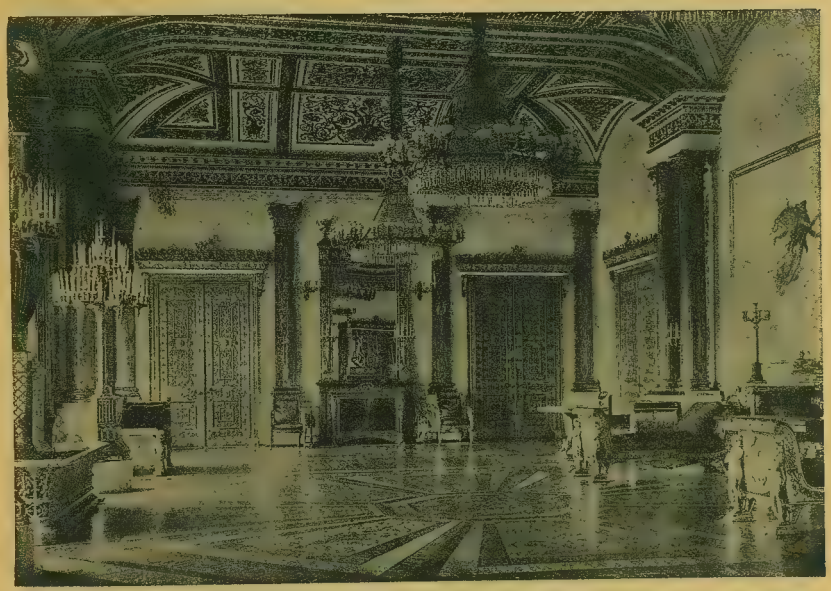

Малахитовый залъ въ личныхъ покояхъ бывшаго царя въ Зимнемъ Дворцѣ.— Здѣсь принималъ Николай II министровъ.

Уголокъ круглой Комнаты. (Ротонда—малые покои бывшаго царя) въ Зимнемъ дворцѣ.

Личный кабинетъ Александры Ѳеодоровны въ Зимнемъ дворцѣ.

Канделябры въ личныхъ покояхъ Александры Ѳеодоровны въ Зимнемъ Дворцѣ.

Бѣлый залъ въ Зимнемъ Дворцѣ, правая сторона.

Концертный залъ Зимняго Дворца.—Украшенія потолка.

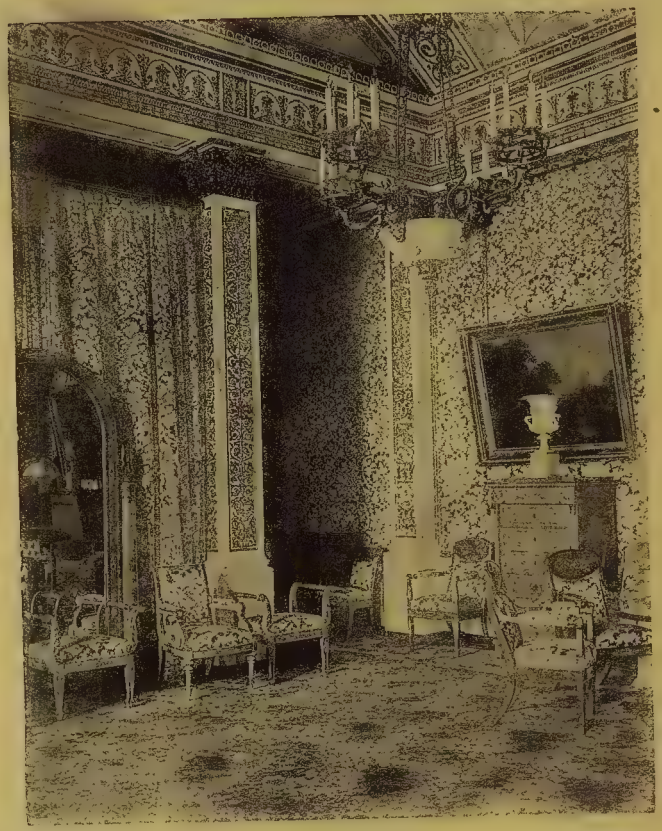

Спальня на женской половинѣ комнатъ Александра I въ Зимнемъ Дворцѣ.

Одна изъ комнатъ въ покояхъ Александра I въ Зимнемъ Дворцѣ.

Бѣлая гостиная Александра II въ Зимнемъ Дворцѣ.

Рабочій кабинетъ и пріемная Александра III въ Зимнемъ Дворцѣ.

Диванъ въ пріемной Александра III въ Зимнемъ Дворцѣ.

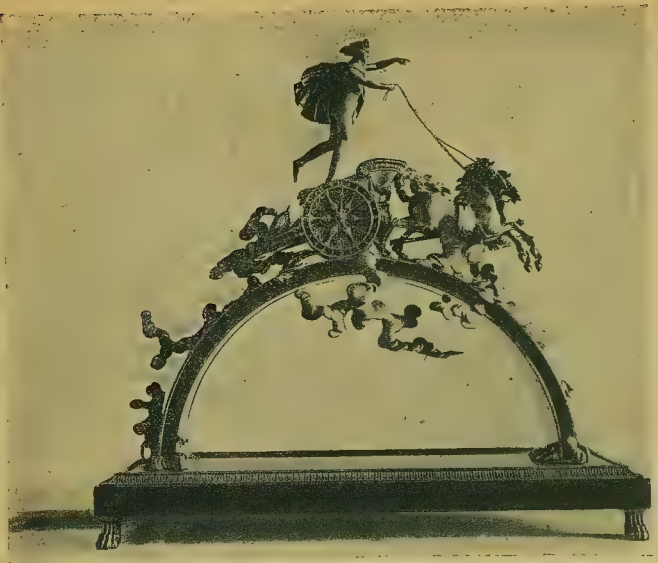

Бронзовыя часы—украшеніе одной изъ залъ III-й запасной половины Зимняго Дворца.

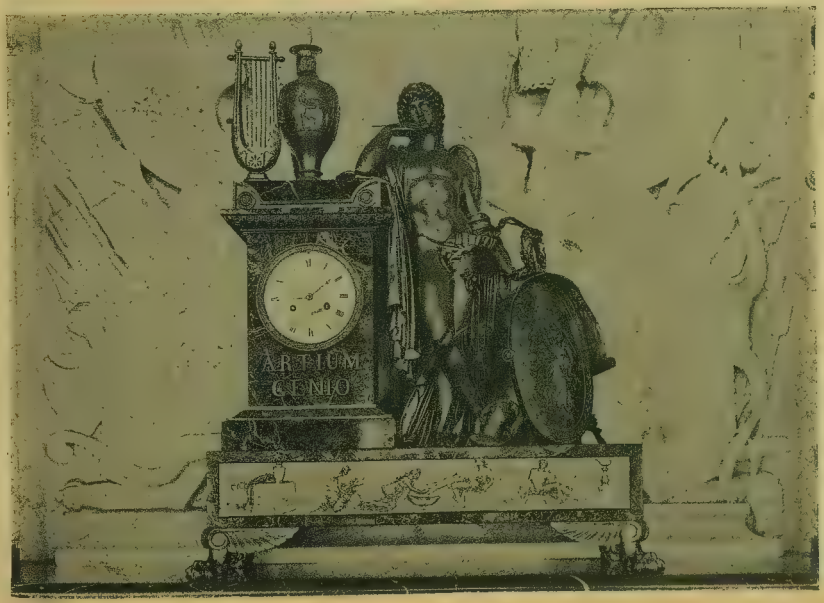

Часы въ Бѣломъ залѣ Зимняго Дворца.

4-го Іюля 1917 г. на Невскомъ (у публичной библіотеки) проспектѣ въ 2 часа дня.
Съ чрезвычайно рѣдкаго снимка сдѣланнаго изъ окна квартиры по проходящимъ войскамъ.

Германскій агентъ Гриммъ въ Петроградѣ произноситъ рѣчь на Марсовомъ полѣ.

Интернаціоналисты (справа на лѣво) Раковскій (болгаринъ), Робертъ Гриммъ (швейцарецъ) и Анжелика Балабанова („итальянка") возлагаютъ вѣнки на братскую могилу на Марсовомъ полѣ.
Съ чрезвычайно рѣдкой фотографіи.

Солдатъ туземной (дикой) дивизіи.
Сним. Петра Оцупа.

Солдатъ туземной (дикой) дивизіи.
Сним. Петра Оцупа.

Президіумъ Демократическаго Свѣщанія.

Въ 1 ряду сидятъ (слѣва на право) Н. Чхеидзе, Н. Авксентьевъ, В. Рудневъ, Г. И. Шрейдеръ. Сним. Петра Оцупа.

НА ДЕМОКРАТИЧЕСКОМЪ СОВѢЩАНІИ.

Лидеры с.-д. меньшевики

Слѣва на право: Ф. И. Данъ—въ военной формѣ,—М. И. Скобелевъ и И. Г. Церетелли.
Снии. Я. Штейнберга.

А. Ф. Керенскій (въ автомобилѣ) на Невскомъ проспектѣ.

Верховный Главнокомандующій А. Ф. Керенскій (×), военный министръ генералъ Верховскій (××) и морской министръ адмиралъ Вердеревскій (×××) со своими штабами въ ставкѣ.

Верховный Главнокомандующій А. Ф. Керенскій (×) произноситъ рѣчь къ солдатамъ у передовыхъ позицій.
Сним. Петра Оцупа.

Культурное начинаніе рабочихъ.

Фабричные комитеты рабочихъ табачныхъ и гильзовыхъ фабрикъ.

Делегатское собраніе рабочихъ табачныхъ и гильзовыхъ фабрикъ.

Центральная кухня на дѣтской дачѣ Союза.

Дѣти за чаемъ въ присутствіи гостей—директоровъ фабрикъ: Б. А. Гордона, Я. Е. Апака, П. Я. Боброва. П. А. Вереніуса.

Дѣтскій театръ на дачѣ Союза. Дѣти-зрители. Спектакль въ присутствіи гостя дѣтей, поэта Рюрика Ивнева.

Театръ на дѣтской дачѣ Союза. Дѣти рабочихъ—артисты.

Столовая въ саду на дѣтской дачѣ Союза Дѣти за обѣдомъ.

На дѣтской дачѣ Союза. Обѣдъ малолѣтнихъ дѣтей.

Игры дѣтей на дачѣ Союза.

Дѣти чахоточныя въ саду лазарета дѣтской дачи Союза.

Директора фабрикъ въ гостяхъ на дѣтской дачѣ Союза рабочихъ.

Дѣтская дача Союза. Дѣти съ флагами и плакатами встрѣчаютъ гостей—директоровъ фабрикъ.

На дѣтской дачѣ Союза. Директора фабрикъ въ гостяхъ у дѣтей рабочихъ.

Великій пролетарскій писатель-художникъ Максимъ Горькій среди дѣтей на дѣтской дачѣ Союза.

14,000 рабочихъ табачныхъ и гильзовыхъ фабрикъ провожаютъ своихъ дѣтей-рабочихъ на организованную Союзомъ дачу. Рабочіе фабрики Лафермъ соединяются съ процессіей.

14000 рабочихъ табачныхъ и гильзовыхъ фабрикъ провожаютъ своихъ дѣтей-рабочихъ на организованную Союзомъ дачу. Дѣти выходятъ изъ Союза.

П. Н. **Шишкина-Явейнъ,** извѣстная поборница женскаго равноправія въ Россіи.

Генералъ А. И. Верховскій,
б. военный министръ.

Сним. Петра Оцупа.

ИСТОРИЧЕСКАЯ БИБЛИОТЕКА